

# BELIEVE

2021  
夏号  
VOL.77

## 特集 当院における新型コロナウイルス感染症対策



「華ドローイング」宮本 憲史朗 (エイブルアート・カンパニー所属 <http://www.ableartcom.jp>)

### ■シリーズ 情熱の白衣 医師の素顔⑦ 麻酔科・集中治療部長 西 憲一郎 ■看護師レポート

- 食だより／夏バテ防止『スパイス』
- お薬ミニ知識／一包化してもらえないお薬があるのはなぜ？
- 『がんサポートチーム』からのお知らせ
- かかりつけ医をもちましょう
- コロナ禍における災害時の対応
- Topics Box 〈ニュース&イベント〉

#### 大阪赤十字病院の理念

わたしたちは  
人道・博愛の赤十字精神に基づき  
すべての人の尊厳をまもり  
心のかよう高度の医療をめざします

#### 患者さんの権利

1. 一人の人間として、人権をまもられる権利があります
2. 良質かつ適切な医療を、公平に受ける権利があります
3. 医療についての情報や治療上の説明を受ける権利があります
4. 自分自身の治療について、医療行為を選択する権利があります
5. プライバシーがまもられ、個人情報保護される権利があります
6. 自己の診療録等の医療情報の開示を求める権利があります
7. 他施設の医師の意見(セカンドオピニオン)を求める権利があります



日本医療機能評価機構  
認定第 JC885 号



無菌抗菌剤・印刷・印刷面  
JP0122518A0001V

# 当院における新型コロナウイルス感染症対策

平素より院内における新型コロナウイルス感染症対策にご協力いただきありがとうございます。今号では当院で行っている感染対策を紹介し、引き続き感染拡大防止に努めてまいりますので、ご理解とご協力のほどよろしくお願いいたします。

## 1 職員の感染対策

職員および職員の同居家族は、次の感染対策を講じています。

### 感染対策

- 1 通勤時を含めた常口頃のマスクの着用
- 2 こまめな手洗い・手指消毒
- 3 出勤前および勤務開始時の体温測定
- 4 職員食堂・休憩室などでのマスクを外しての会話の禁止
- 5 同居家族以外との会合（カラオケなど）・会食への参加の禁止
- 6 同居家族との不要不急の外出・外食の自粛
- 7 同居家族が家族以外との会合（カラオケなど）・会食への参加自粛



また、職員に発熱（37.0℃以上）などの症状が出現した場合、出勤を控えるようにしています。病院を受診して、PCR検査などの新型コロナウイルス感染症の検査結果が陰性であった場合も、症状が消失した日を0日として3日は自宅で待機した後に出勤を許可しています。職員個人、所属上長、新型コロナウイルス対策室が連携をとり、職員の健康管理を行っています。

## 2 外来・病棟における感染対策



▲病院玄関の感染防止対策／非接触型体温計（中央）、マスク自動販売機（右）

ご来院の際は、事前にご自宅で体温測定をしていただき、発熱など新型コロナウイルス感染症を疑う症状がある場合は来院前にご相談ください。



非接触型体温計



▲受付にアクリル板を設置



▲病院建物内の換気システム

- 1 病院入り口に非接触型体温計を設置していますので、入館時に体温測定をお願いします。ただし、
- 2 対面で接触する可能性のある受付や会計窓口には、アクリル板を設置し、飛沫による感染の防止を行っています。
- 3 機械による換気で建物内と外気の入れ替えを行っています。
- 4 待合室での3密を避けるための取り組みと
- 5 各トイレに手洗い手順を掲示しています。また、病院入り口にも手指消毒剤を設置していますので、手洗い、手指消毒の徹底をお願いします。
- 6 来院される方は症状の有無にかかわらず、マスクを着用ください。北玄関、3階にはマスクの自動販売機も設置しています。
- 7 院内の混雑緩和のため、外来受診時は患者さんのみで来院いただくようお願いしています。付き添いが必要な場合は、原則1名でお願いします。
- 8 入院予定日前の2週間は体温測定を行い、可能な限り人と接触しないようにご自宅で過ごしていただくようご協力お願いします。入院当日に新型コロナウイルス感染症に関する問診票を提出していただきます。
- 9 全身麻酔手術を受ける場合や医師が必要と判断した場合は、入院時に新型コロナウイルス感染症の検査を実施しています。この検査結果が陽性となった場合は、手術や入院が延期となることがあります。
- 10 入院患者さんへの面会は禁止しています。2階フロアなどで待ち合わせる面会もご遠慮ください。
- 11 患者さん自身が濃厚接触者（検査をして陰性であった場合も含む）の場合や、入院して、椅子の数を減らし、間隔をあけて設置しています。

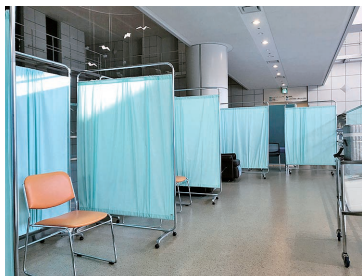

▲術前PCR採取場

- 12 外来や病棟は、日常的に環境清掃および適宜消毒を行っています。特に高頻度接触面（人がよく触れる所）は清掃回数を増やしています。
- 13 外来や病棟において検査や処置を実施する際、必要時職員は防護具（マスク・ガウン・ゴーグル・手袋・帽子）を着用し、患者さんや他者へ配慮した対応をします。

## 3 発熱外来

外来受診時に新型コロナウイルス感染症を疑う所見（医師、看護師による問診や症状）があった場合、発熱外来を受診していただくことがあります。発熱外来は1階エスカレーター西側にあり、一般の患者さんとは離れた場所で診察や検査を行います。検査結果が出るまでは極力他者への接触を控えていただきます。また、発熱外来を受診した後に帰宅、入院となった場合も、検査結果が出た時点で医師から患者さんへ連絡します。結果が出る時間は検査件数により多少前後する場合がありますが、待機時間が長くなることもあります。ご理解のほどよろしくお願い申し上げます。



▲発熱外来

# 本館2階総合ホール・院内施設の 新型コロナウイルス感染症対策

本館2階総合ホールの店舗においても新型コロナウイルス感染症の感染拡大防止のための対策を行っています。各店舗の取り組みを紹介します。



## 1 レストラン ROYAL



『レストラン ROYAL』では、お客様に安心してお食事を楽しんでいただけるよう以下のような取り組みを行っています。

- 換気  
入口のドアと店内の窓を開放し、換気を実施
- 消毒液の設置  
入退店時にご使用いただけるよう、入口にアルコール消毒液を設置
- ソーシャルディスタンス  
入店前やお会計をお待ちのお客様に、床へのサイン表示などを利用し、密にならないようお声がけを実施
- アクリル板パーテーションの設置  
各席にアクリル板パーテーションを設置し、飛沫による感染を防止

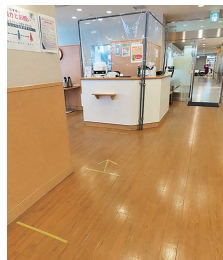

黙食にご協力ください。

ロイヤルコントラクトサービス株式会社

営業時間 平日/8:00~18:00(17:30 ラストオーダー)  
定休日 日、祝 **臨時休業** 当面の間、土曜は臨時休業

## 2 コンビニエンスストア ファミリーマート 大阪赤十字病院店



当店ではファミリーマート本部が定める、新型コロナウイルス感染拡大防止対策基準に則り、対策を行っています。

以下の取り組みを実施し、お客様に安心してお買い物をしていただける店舗作りを行っています。



<p>1 店内入口にお客様向け消毒用アルコールの設置</p>	<p>2 ストアスタッフのマスク着用の徹底</p>	<p>3 ストアスタッフの定期的な手洗い・アルコール消毒の実施</p>	<p>4 各レジカウンターでの飛沫防止シートの設置</p>
<p>5 お客様の接触機会が多い買い物かご、コピー機、ATM、Famiポートなどの定期的な消毒</p>	<p>6 お会計時のコイントレーの使用</p>	<p>7 ソーシャルディスタンス確保のためのレジ前の並び位置の変更</p>	<p>8 店内換気の励行</p>

営業時間 24時間営業、年中無休

## 3 NISSEKI BARBER・BEAUTY CENTER ヘアサロン 日赤理・美容センター

サロン内ではマスク着用、検温、手指消毒にご協力ください。

- 検温  
お客様とスタッフの健康状態のチェック
- 飛沫による感染の防止  
マスク・フェイスシールドの着用、パーテーションの設置
- 消毒  
手指消毒、設備・器具道具・タオルの消毒
- 換気  
密閉状態を防ぐためドアを開放
- ソーシャルディスタンス  
お客様、スタッフ同士の間隔をあげ、案内できる人数を制限



当サロンでは、理・美容師法の衛生管理に遵守し、感染防止を徹底しています。

営業時間 平日/8:30~18:00、土曜/8:30~16:00  
定休日 日・祝・年末年始  
※営業時間外希望の方は、TEL.06-6779-3703までお問い合わせください。

## 4 コーヒーショップ タリーズコーヒー



- アクリル板パーテーションの設置  
レジ前にアクリル板パーテーションを設置し、ご注文時の飛沫感染を防止。客席(対面席)にもパーテーションを設置し、『飲食時以外でのマスク着用のお願い』を貼り付けマスク着用を促進。
- 従業員の体調管理および感染予防の徹底  
出勤前に体温チェックと体調の申告を行い、少しでも症状がある場合は出勤停止。従事中はマスク着用を徹底。
- 換気  
CO<sub>2</sub>センサーを設置し、CO<sub>2</sub>濃度を計測しながら換気の状態を常に確認
- ソーシャルディスタンス  
一部、客席を間引き、距離を保つように配置
- マスク着用の案内  
上記のハード面以外にマスク非着用のお客様へは、従業員よりマスク着用お願いのお声がけを実施

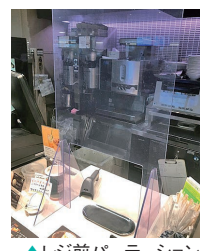

営業時間 平日/7:00~20:00  
臨時休業 当面の間、土曜・日曜・祝日は臨時休業 ※通常9:00~18:00

# 専門家が「丸」となるICUのチーム医療。 この場所に来る患者さんを一人でも多く診ていきたい

## 麻酔科・集中治療部長 西 憲一郎

**麻酔科医では留まらない患者さんを治療する場所へ**

「何気なく」選んだ道が、活躍の場へ導いてくれる。麻酔科の西医師は、まさにそれを体現する医師だ。歯科医師として、患者さんのために1日中働いていた父の姿を見て、「何気なく」跡を継ぎたいと、医療系の進路を考えていた。そして医療系に進むなら、全身の病気を診ることができるよう、手術を専門とし、豊富な医療技術が必要な整形外科をめぐっていたが、最初は麻酔科の研修医に。「麻酔科で全身管理について勉強してから、整形外科へと思っていました。そこで師事していた先生に『臨床での経験を積んだほうがいい』と言われ、さまざまな病院で研修を重ね

た期間に、麻酔科医の仕事に手応えを感じていきました。」

麻酔科医として働くうちに、重症患者を治療するICU(集中治療室)、ICUから救急医療も学びたいと、救命救急センターに出向し、麻酔集中治療、救命救急にかかわっていく。「その頃には麻酔や集中治療への興味のほうがまさっていました」という西医師に、麻酔科医の仕事のやりがいはどこなところにあるのかを聞いてみた。

「手術時に麻酔薬を投与することで、患者さんの安全を守る。それが患者さんの治療に役立つと、シンプルな結果として表れるところに手応えを感じていました。実際はそんな簡単なものではなくて、薬を投与して患者さんの心臓を停止させ、人工心肺のなかで手術を行うケースもあり、手術中の患者さんの体のリスクや負担を減らし、手術を安全に行い、術後の状態を安定させるための重要な仕事。今は、高齢の方や基礎疾患で手術にリスクがある患者さんでも、手術で元気になる時代です。手術に携わる麻酔科医だけに留まらず、術後の管理を行うICUでも、患者さんを治していきたいと思うようになっていきました。」



学生時代も「チームワーク」を大事にするヨット部に。日に焼け、体を鍛えた当時の西医師。

### ICUのチーム医療で病気を治す可能性を広げる

西医師のいうICUとは、「究極のチーム医療」。重症患者さんが運ばれるICUは、病気を治す時間をつくる場所であり、患者さんに一番力をそそぐ必要がある場所だ。「ICUでは、各科の医師、看護師、薬剤師、臨床工学技士、理学療法士、管理栄養士など、専門スタッフの協力が不可欠です。それは、効率良く患者さんの治療を進めて、新たな患者さんを受け入れること、また日々変化する患者さんの容態に対応していくためであり、常に時間との勝負です。その治療や看護には、専門スタッフの目を通した意見が活きてきます。『この患者さんを治すために』と、各専門スタッフが取り組むチーム医療で、治療を前進させて、病気を治していきたい。ICUならと頼られる、そんな場所に行きたいですね。」

西医師は、いまICUという病院の底力が試される場所にいる。この道が、数年後はどこに辿りついているのか、いつかまた聞いてみたい。

大阪府生まれ。関西医科大学卒業後、同大学大学院医学研究科博士課程に入学。関西医科大学附属病院ほか、麻酔科研修医として研鑽を積み、平成9年より麻酔・集中治療科医師に。平成18年博士課程修得。救命救急センター、総合集中治療部、麻酔科学の講師として活躍。平成29年当院麻酔科・集中治療部副部長として着任。平成31年に部長に就任した。

## 看護師レポート 77 SACHIKO HANAOKA

長野県生まれ。看護専門学校を卒業後、長野赤十字病院に入職。平成16年集中ケア認定看護師資格を取得。平成23年当院に赴任し、平成24年集中治療室の看護係長へ昇任。集中治療室のチーム医療を支える一員として活躍している。



### ●看護係長 花岡 幸子

私が看護師になったのは、栄養士として病院で働いていた家族や学校で生徒を介抱する保健室の先生を見て、「やさしい仕事だな」と憧れを感じたのが、きっかけのように思います。

重症患者さんの治療を受け持つICU(集中治療室)で、患者さんの看護に携わり、看護係長として後輩の指導を担当しています。今、ここでやりがいを感じて働いているのは、長野での看護師時代に、患者さんに必要なケアをうまく提供できなかった経験があったからです。「もつとがんばりたい」と、集中ケア認定看護師の資格を取得し、ICUの専門看護師として10数年が経ちました。

### 一人ひとりの力が必要なチーム医療と看護 患者さんにとっての最善を大事にしていきたい

ICUでは、医師の指示のもとに看護をするだけではなく、患者さんにとって何が大切かということ、自分で考えていくことが大切です。やるべき看護をタイミング良く行うこと、それが患者さんのためになっていくことが、わかってようになりました。

ICUの役割は、患者さんが病棟で入院生活を送れるように、入院前の生活に戻れるようにサポートすることです。病気の治療、生活に必要な活動ができること、体力をつけることも必要で、そこに医師、看護師、薬剤師、臨床工学技士、理学療法士、管理栄養士がチームとなって、どこまで介入できるかで、結果が変わってきます。

常に新しい医療を提供できるように、勉強は大切ですが、看護もチーム医療も一人ではできないことです。日々変わる患者さんの状態、生命力、治療の方向性、処置、タイミングを見極めて行動し、はじめて結果となっていきます。看護係長として、その看護のやりがいを、後輩たちと分かち合っていきたいですね。患者さんのためになることを一緒に考えながら、患者さんやご家族に「ここで治療ができて良かった」と思ってもらえる看護を届けていきたいです。



休日にはよく旅行に行っていたという花岡さん。バラ公園での1枚。



# 食だより

● ● ● 栄養管理課 管理栄養士 光田千穂

## 夏バテ防止『スパイス』

暑さが厳しい季節になってきました。暑くなると体がだるくなる、疲れがとれないなど、夏バテになってしまう方もいらっしゃると思います。そんなときこそ、スパイスを使った料理を取り入れてみましょう。

スパイスは古くからインドなどの気温の高い国で、天然の薬として、料理に利用されてきました。発汗促進、疲労回復、食欲増進などさまざまな効果があり、厳しい夏を乗り越えるためにはぴったりの食材です。またスパイスを取り入れることで、風味や香りがアクセントになり食材の旨味が際立つので、



タンドリーチキンと夏野菜のワンプレート



塩分控えめでもおいしく味わうことができます。今回はターメリック、コリアンダー、クミン、唐辛子など数種類のスパイスを手軽に取り入れられるカレー粉を使用した、タンドリーチキンと夏野菜のワンプレートのレシピを紹介します。オーブンやフライパンひとつで簡単にできますので、ぜひお試しください。

栄養成分(1人分)

エネルギー	450kcal
たんぱく質	22.3g
脂 質	10.7g
炭水化物	62.5g
食塩相当量	1.8g

### 〈材料〉(1人分)

#### とうもろこしご飯

- ご飯……………150g
- とうもろこし……………1/6本
- 塩……………少々

#### タンドリーチキン

- 鶏もも肉……………80g
- レタス……………1~2枚
- トマト……………1/8個

#### ★合わせ調味料

- ヨーグルト(無糖)……………大さじ1
- カレー粉……………小さじ1/2
- サラダ油……………小さじ1/2
- おろしにんにく……………少々
- おろししょうが……………少々

#### 夏野菜のグリル

- なす、ズッキーニ、オクラ、かぼちゃなどお好みの夏野菜……………適量
- ハーブソルト
- または塩こしょう……………少々

### 作り方

- 炊飯器にお米、とうもろこし、塩を入れ、通常どおりの水加減で炊飯する。
- タンドリーチキンの合わせ調味料を、ポリ袋に入れよく混ぜる。
- 一口大に切った鶏もも肉を②に入れよく揉み込み、15分程度漬ける。
- お好みの夏野菜を食べやすい大きさに切り、ハーブソルトを振る。
- ③、④を220℃に予熱したオーブンで20~25分焼く。フライパンの場合はクッキングシートを敷き、中火で焼き目がつくまで加熱する。
- お皿に、とうもろこしご飯と⑤を盛り付けて完成。



# お薬ニ知識

薬剤部 薬物療法支援課 宇野 百合香



## 「一包化してもらえないお薬があるのはなぜ？」

お薬をシートから出すのが難しい、お薬の種類がたくさんあつて飲み間違えてしまうなど、お薬のことで困っていませんか。このような場合、医師や薬剤師に相談していただくと、飲む時間ごとに1回分のお薬を1つの袋にまとめることができます。これを「一包化」といいます。しかし、一包化することができず、シートのままでお渡しするお薬もあります。今回は、その理由について紹介したいと思います。



### ① 湿気を吸ってしまっ

シートから出すと、空気中に含まれる湿気を吸ってしまつたお薬があります。お薬が湿気を吸ってしまうと品質が劣化するため、一包化できない場合があります。(例)エビリファイOD錠、セレニカR錠、ベルソムラ錠、グルコバイ錠・OD錠、シユアポスト錠、ネオララルカプセル、プラザキサカプセル、エルカルチン錠 など

### ② 遮光が必要

光によりお薬の品質が劣化してしまつたため、シートから出すことができないお薬があります。このようなお薬は一包化には適していません。(例)ベルソムラ錠、シングレア錠、キプレス錠、ビスシフロール錠 など

### ③ 他のお薬と一緒にするとうい変色などが起きてしまっ

ある特定のお薬同士を一緒にの袋に入れてしまつたことで、お薬が変色、着色することがあります。高温多湿な環境にあるほど着色がみられます。(例)ファイパンとオルメサルタン、メトホルミンとオルメテック など

通常、湿気や光により品質が劣化してしまうお薬は、それらからお薬を守るために、シートが工夫されています。例えば、アルミニウムのシートに入っているお薬は湿気や光に弱いものが多いため、ビルケースで管理されている方は注意が必要です。このようなお薬は、飲む直前にシートから出すようにしましょう。

また、前述の理由があるものの、短期間分であれば品質に影響がなく、一包化できる場合があります。一包化されたお薬はシートのままのお薬よりも湿度や光の影響を受けやすくなるため、保管方法に注意してください。

その他にも、今回紹介した以外の理由で一包化できない場合もありますので、詳しくは薬剤師にお尋ねください。



# ご存じですか? がんの放射線治療

がん放射線療法看護認定看護師 花枝 久美子

がん相談支援センター 当院では、がん全般に関するさまざまなご相談をお受けしています。  
TEL:06(6774)5152 FAX:06(6774)5126 syakaika@osaka-med.jrc.or.jp

## 1. 放射線治療は人にやさしいがん治療

放射線治療は、手術、薬物療法と並ぶがんの3大治療のひとつです。「放射線ついでにいたいどんな治療だろう」「身体に良くないものではないのか」と、多くの方にとってイメージしづらい治療だと思えます。

放射線治療とは、高精度の機器から高いエネルギーを持つ放射線を病気の部分に直接照射します。正常な細胞を守りながら、がん細胞に放射線を正確に集中させて治療を行うことがのできることで、がんを切らずに治療することが

できます。臓器の形や動きを温存できるので、身体への負担が少ない治療といえます。がんを治すことだけでなく、痛みや出血などが、それに伴う症状の緩和にも大きな役割を果たします。

治療は、1日1回、週5回(平日のみ)行うのが一般的です。治療の回数は、医師が診察を行い、病気の種類や病状などから最も効果的な治療方法を決定します。実際に放射線が身体に照射される時間は数分程度で、痛みも熱さも何も感じません。

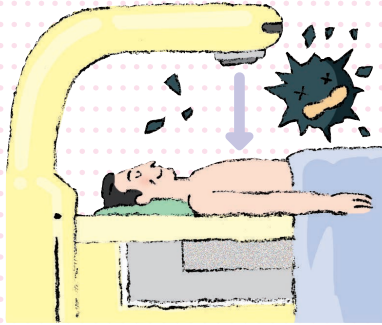

当院での放射線治療は、公費医療保険の対象ですので、高額療養費制度を使用することが可能です。

## 2. 放射線治療中の日常生活について

多くの治療においては、日常生活に制限はありません。治療中は、十分な栄養・休息をとるよう心がけてください。

放射線治療による副作用は、全身的な症状ではなく、照射された部位にあらわれ、症状の程度は、照射を受ける場所や放射線の量によって異なります。例えば、放射線は皮膚を通してがんのある部位に照射されるので、照射された皮膚に赤みや乾燥などの症状が出てきます。治療が決まったら、医師や看護師から、副作用の症状や注意点、対処方法について説明いたします。

身体への負担が少ない治療なので、治療中の仕事との両立が可能です。仕事や介護、育児などの両立について、可能な範囲で治療時間の調整を行います。

放射線の影響を気にされる方もいるかもしれませんが、放射線治療を受けた後に周囲の方が影響を受けることはありません。治療を安全に安心して受けてもらうことができます。よう放射線治療室のスタッフ全員でサポートしていきます。



## かかりつけ医をもちましょう

病院と診療所がその機能や役割を分担しながら、患者さんに適切な医療を提供することが求められています。自分のことをよく知っていて、ちょっとした病気やケガの診察や相談ができる「かかりつけ医」をもちましょう。

**かかりつけ医**

日ごろの健康管理  
専門的な治療が必要なら当院へ紹介

紹介  
逆紹介

**大阪赤十字病院**

高度医療・専門医療  
症状が安定したら再び「かかりつけ医」へ

## 医療法人 川上クリニック

- ◆ 院長/川上 朗
- ◆ 診療科/内科、消化器内科、放射線科、リハビリテーション科
- ◆ 住 所/大阪市東成区玉津1-11-22
- ◆ 電 話/06-6977-2756
- ◆ 往 診/有
- ◆ 訪問診療/有
- ◆ 診療時間



外観



川上院長

外 来	月	火	水	木	金	土
午前(9:00~12:00)	○	○	○	○	○	○
午後(16:30~19:00)	○	○	○	○	○	○

■休診日/日曜、祝日

**特長** 当院では80列ヘリカルCT、X線透視診断装置、経鼻内視鏡などを設置しています。院長の専門が放射線診断なので自ら撮影し、すぐに画像診断をすることができます。一般的には予約をしてから結果が出るまで何日もかかりますが、当院では即日対応できます。院長が生まれ育った地で開院して26年、近年は在宅医療にも取り組み、訪問看護師とともに日々地域医療に取り組んでいます。

**地域の皆さまへ** 患者さんとの会話を大切に、そのうえで早く診断をつけて、適切な治療を行うことを心がけて診察しています。必要があれば大阪赤十字病院などの専門医療機関へ紹介しています。患者さんが元気になって戻って来られたときは、力になれたとうれしく思います。今後も地域に根差した医療を心がけていきます。

## 医療法人菜の花会 菜の花診療所

- ◆ 院 長/山寺 慎一
- ◆ 診療科/内科、小児科、脳神経内科
- ◆ 住 所/大阪市生野区勝山北2-11-22
- ◆ 電 話/06-6716-7087
- ◆ 往 診/有 ◆訪問診療/有
- ◆ リハビリ/有(併設の訪問看護ステーションより)
- ◆ 診療時間



左から石田医師、津村医師、山寺院長

外 来	月	火	水	木	金	土
午前(9:00~12:00)	○	○	○	○	○	○*
午後(14:00~17:00)	訪問診療					
午後(17:30~19:30)	○	○	○	○	○	○

\*第1・3土曜日は脳神経内科予約診察有  
■休診日/日曜、祝日

**特長** 平成4年の開業当初から訪問看護と訪問診療を行ってまいりました。現在はこちらに加え、居宅介護支援、訪問介護、通所介護も一体的に運営しています。地域に密着した包括的な医療介護サービス提供を心がけています。重視していることは、①年齢を問わず日常的な健康問題を何でも相談できる、②周囲の医療機関や介護・福祉施設などの連携、③個々の患者さんの心理・家族・社会的背景、④訪問診療と往診、⑤治らない病気でも最期まで診る、という点です。医師は計6名(常勤3名、非常勤3名)、総合内科専門医3名、家庭医療専門医1名、救急科専門医1名が在籍しており、総合診療・プライマリケアへの対応力が強みです。高度な専門医療を提供している大阪赤十字病院と、今後も密に連携していく所存です。

**地域の皆さまへ** 「そこに行けばなんとかなる」診療所をめざしています。困ったことがあれば何でもご相談ください。皆さまの真のニーズに応える医療を提供いたします。



## News 再来受付機と自動精算機がリニューアルしました

新しい再来受付機・自動精算機は、英語・中国語・やさしい日本語などの多言語表示が可能になりました(精算機は英語のみ)。なお、再来院される場合は、必ず再来受付機で受付した後で検査または各科外来受付にお越しください。

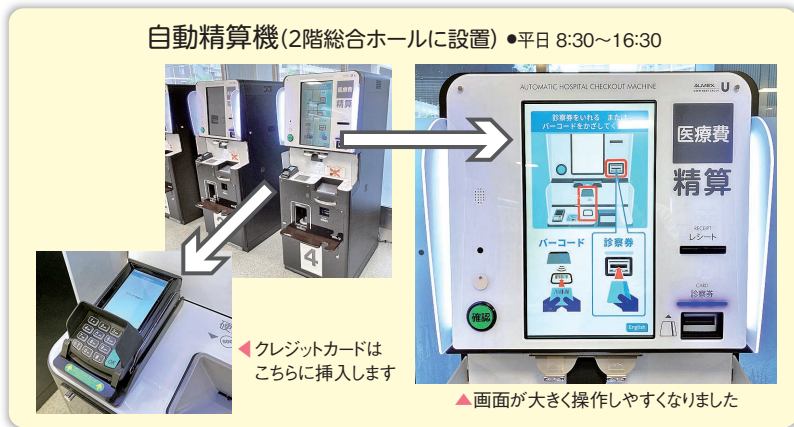
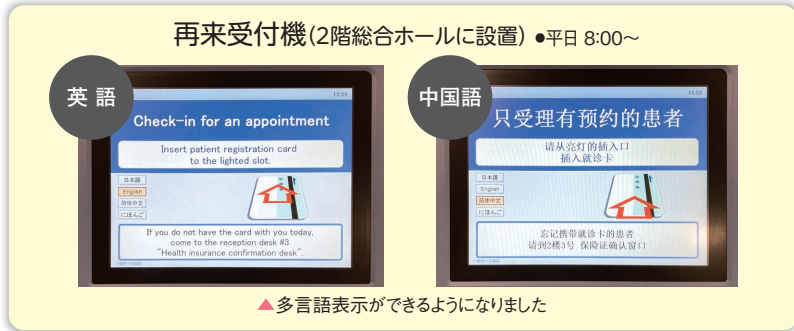

## News 大空から「しあわせの花」すずらんが届けられました

すずらんの寄贈は、全日本空輸株式会社のご厚意により昭和31年より行われており、今年で66回目を迎えました。

例年、客室乗務員と地上旅客係員の皆さまにお越しいただき、寄贈セレモニーやしおりの配布を行っていますが、昨年度に続き本年度も、新型コロナウイルス感染症の感染拡大防止のため中止となりました。

しかしながら、5月26日(水)、全日本空輸株式会社の皆さまより、すずらんの花の鉢植えとすずらんの香りがするしおりをお送りいただき、すずらんの爽やかな香りに心癒されるひとときを過ごしました。

▼すずらんの鉢植えとしおりを受け取りました。左から当院黒岡看護部長、坂井院長、宮野副院長兼管理局長



## News 活動資金へのご協力ありがとうございました

5月は赤十字運動月間

「赤十字」の創始者はスイス人のアンリー・デュナンです。1859年にイタリア統一戦争の激戦地でデュナンが「苦しむ人は敵味方関係なく救護しなければならぬ」という思いを持ったことが赤十字の原点です。彼の誕生日にちなみ、毎年5月8日は世界赤十字デーと定められています。

日本赤十字社では、この日を含む毎年5月を赤十字運動月間としています。当院でも5月中に院内に設置した活動資金へのご協力をお願いする募金箱に32,577円のご協力をいただきました。誠にありがとうございました。

### 人事異動情報 (令和3年4月9日~7月1日付)

**採用** (4月9日付) ●手賀 丈太(脳神経外科部・非常勤嘱託医師) (5月1日付) ●仙田 典子(乳腺外科部・非常勤嘱託医師) (5月14日付) ●永野 祐志(脳神経外科部・非常勤嘱託医師) (6月1日付) ●小林 弘尚(産婦人科部・医師) (7月1日付) ●長谷部 孝毅(耳鼻咽喉科・頭頸部外科部・医師) ●平山 典宏(脳神経内科部・非常勤嘱託医師) ●桜井 孝規(病理診断科部・非常勤嘱託医師) ●南口 早智子(病理診断科部・非常勤嘱託医師) ●藤本 正数(病理診断科部・非常勤嘱託医師) **退職** (5月31日付) ●山田 圭吾(救急科部・医師) (6月30日) ●勝嶋 浩紀(病理診断科部・医師)

## ご寄付について

新型コロナウイルス感染症対応に取り組んでいる日本赤十字社に対し、多くの患者さんおよび企業・団体の皆さまから、ご寄付をいただいています。皆さまからの温かいご支援に感謝申し上げますとともに、当院を受診される皆さまのご期待にお応えできますよう、職員一同真摯に職務に励みます。皆さまのご理解とご支援をよろしくお願いいたします。

**ご寄付の連絡先** 大阪赤十字病院 総務管理課 **06-6774-5111** (代表)  
寄付の方法については、ホームページにも掲載しています。 <http://www.osaka-med.jrc.or.jp/>

### ■税制上の優遇措置

日本赤十字社に対してなされた活動資金のご協力は、税制上の優遇措置が受けられます。

#### 個人として資金を拠出された場合

●寄付金の全額(ただし、上限は寄付者の年間所得額の40%)から2,000円を差し引いた額が寄付者の年間所得総額から控除されます。(所得税法第78条第2項第3号)

#### 法人として資金を拠出された場合

●特定公益増進法人に対する寄付金の損金算入限度額を損金に算入することができます。(法人税法第37条第4項)

※寄付金損金算入限度額については、法人の資本や所得金額によって異なります。限度額については税務署や税理士の方にご確認ください。

### ■表彰制度

日本赤十字社では、ご寄付いただいた方・法人に対し下記のとおり感謝状などをお贈りしています。

#### 1. 有功章・社長感謝状

- ① 事業資金として、一時または累計額で20万円以上を納められたとき → 銀色有功章
- ② 事業資金として、一時または累計額で50万円以上を納められたとき → 金色有功章
- ③ 金色有功章を受章された方がさらに事業資金として、一時または累計額で50万円以上を納められたとき → 社長感謝状

#### 2. 支部長表彰状(感謝状)

個人、法人・団体より事業資金として一時または累計額で10万円以上を納められたとき

#### 3. 特別社員章

(個人) 事業資金として、一時または数次に2万円以上納められたとき

→ 称号付与通知書特別社員章

(法人) 事業資金として、一時または数次に2万円以上納められたとき → 称号付与通知書

〈備考〉事業資金などを納められた個人、法人・団体には、納入金額に応じて上記の表彰のほか、次の手続きをいたします。

#### ● 厚生労働大臣感謝状(手続きは同一年度内1回のみ)

個人の場合 → 一時または同一年度内の累計額で100万円以上、500万円未満

法人・団体の場合 → 一時または同一年度内の累計額で300万円以上、1,000万円未満

#### ● 紺綬褒章(手続きはその都度)

個人の場合 → 一時または分納の申し出により累計額で500万円以上

法人・団体の場合 → 一時または分納の申し出により累計額で1,000万円以上

※国の表彰については、表彰を代行申請するものであり、ご受章をお約束するものではありません。また、代行申請にあたり別途ご提出いただく書類があります。

### 病院のご案内

- 受付時間(月~金) (診療開始は午前8:45からです)  
初診/月曜日~金曜日 8:30~11:30 再診/月曜日~金曜日 8:00~11:45
- 休診日 土・日・祝・5月1日(本社創立記念日)・12月29日~1月3日
- 診察券 診察券は全科共通で使用いたしますので、ご来院時には必ずお持ちください。
- ご面会 (病状によってこの限りではありませんが、必ず病棟の看護師にご相談ください)  
平日/14:00~19:00 休診日/10:00~12:00、14:00~19:00  
小児病棟(平日・休診日とも)/14:00~19:00
- 保険証等 保険証、医療証等は月に1度窓口で確認させていただきます。また、変更・更新の際は必ずご提出ください。



## 大阪赤十字病院

大阪市天王寺区筆ヶ崎町5-30 令和3年7月発行

### ■お問い合わせ

**TEL:06-6774-5111 (代表)**

大阪赤十字病院

<http://www.osaka-med.jrc.or.jp/>

赤十字全般

<http://www.jrc.or.jp/>

